RELATÓRIO DE EXECUÇÃO DA MODALIDADE DE TÊNIS/TÊNIS DE MESA
SEGUNDO QUADRIMESTRE
Processo Administrativo nº 001674/2018
Termo de Colaboração nº 018/2018-SESP

A Associação dos Funcionários Públicos do Município de São Bernardo do Campo, com sede na Rua 28 de Outubro, 61 – centro - São Bernardo do Campo-SP, CEP 09721-250, foi fundada em 30/03/1957 por um grupo de funcionários públicos do município, com a finalidade de atender os funcionários e seus dependentes como clube social, recreativo e esportivo. Têm em seu quadro diretor exclusivamente funcionários públicos do município, composto por Conselho Superior, Conselho Fiscal e Diretoria com mandato para o período de quatro anos, através de eleição direta cujos associados, funcionários públicos do município detém o direito de votar e ser votado. Já, a equipe de assessores da Presidência pode ser composta por associados provenientes de qualquer setor da sociedade, desde que associados.
No quadro de associados são aceitas todas as pessoas que manifestarem formalmente o interesse, que tenham conduta ilibada e sejam aprovadas pela Diretoria. Associação possui atualmente seis mil associados titulares e atinge quinze mil pessoas considerando os dependentes que são cônjuges, filhos, e ascendentes.
Na área esportiva oferece aos associados uma gama de serviços, quais sejam: escola de esportes de basquetebol, voleibol, futsal, tênis, natação, judô, jiu jitsu, cursos de musculação, ginásticas, hidroginástica, yoga, tai chi chuan lian kong, mantém equipes esportivas de base nas modalidades de voleibol e basquetebol, organiza campeonatos internos de diversas modalidades que tudo considerado atende a um universo de aproximadamente três mil e quinhentas pessoas entre associados e militantes que são crianças, adolescentes e jovens selecionados na sociedade civil que reúnem condições de integrarem as equipes de competições.
Esta Associação e o Município sempre mantiveram estreitos laços de relacionamento em todas as áreas de interesse do Município e da Associação que melhor atendam a sociedade.
Atualmente a Associação mantém convênios com o Município, para o desenvolvimento das modalidades de biribol, canoagem ciclismo, bocha, malha, lutas, tênis, tênis-de-mesa, esporte para terceira idade e equipes de base de basquetebol e voleibol.
A associação conta com três sedes: a Sede Central situada na rua 28 de outubro, 61 – centro de São Bernardo do Campo cuja estrutura física é a mais completa: possui um Ginásio principal, com capacidade para 1500 espectadores, um ginásio secundário que conta com 2 quadras destinadas para treinamento das equipes de base, desenvolvimento das escolas de esportes e recreação.
O parque aquático com 6 piscinas – sendo quatro piscinas a céu aberto: uma semi-olímpica, duas recreativas e uma piscina de biribol – única na região com medidas oficiais e climatizada e duas piscinas aquecidas e cobertas a primeira

destinada a aulas de iniciação e recreação e a segunda com 6 raias de 25m – semi-olímpica para aulas de aperfeiçoamento, aulas de hidroginástica e treinamentos mais avançados de natação. A sala de musculação e as duas salas de ginástica contam com 800 metros quadrados possui 21 esteiras, 20 bicicletas ergométricas, 4 elípticos e mais de 50 estações de exercícios, duas quadras de tênis com piso rápido, salão social com capacidade para mil pessoas, espaço cultural, 4 lanchonetes, salão de sinuca, sala de carteado, sauna, estacionamento para 200 carros, restaurante para 250 pessoas, área administrativa, área de manutenção, playground. A Associação com o intuito de manter a sua história, divulgar, relatar e difundir sua imagem na sociedade na qual se insere mantém no ar o site: www.associacaoclube.com.br e também mantém neste endereço sua revista eletrônica que discorre sobre as ações durante o ano em todos os departamentos. Alí também se encontra seu Estatuto Social, os campeonatos, fotos, melhorias físicas, serviços, atendimentos e seu Balanço Patrimonial.

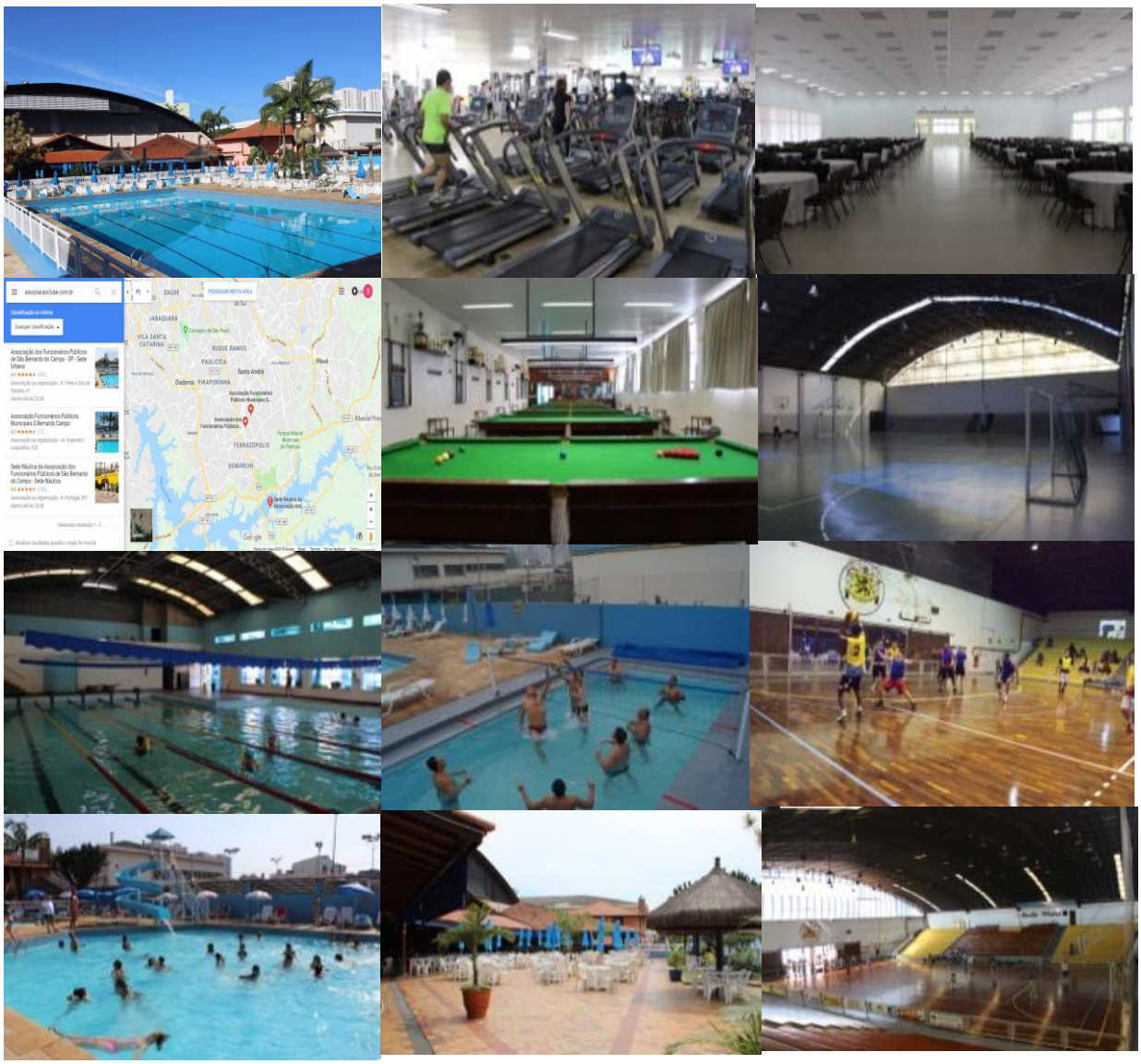

A Sede Nova Petrópolis, fica localizada na Av. Imperatriz Leopoldina, 925 - bairro Nova Petrópolis - CEP 09770-270 e possui na sua estrutura física um campo de futebol oficial com medidas de 100m x 60m, com gramado natural, totalmente cercado, dois vestiários para atletas, um vestiário para árbitros, um vestiário feminino, salão para a prática de judô e jiu-jitsu com 100 metros quadrados de tatame, pista de caminhada e corrida com piso de areia, com percurso de 480 metros ao redor do campo de futebol para atendimento de toda a comunidade do bairro e das proximidades, permanece aberta nos dias de semana a partir das 5:30h da manhã até às 22 horas e aos finais de semana das 5h30 às 20h00, na extensão da pista cinco estações de exercícios específicos, 2 estações de alongamentos, abdominais e exercícios livres, uma lanchonete, um espaço gourmet, um quiosque para churrasco, um quiosque para leitura, bebedouros, banheiros feminino e masculino, chuveiro, playground e estacionamento para 60 carros. Nesta sede se desenvolvem os campeonatos internos de futebol aos finais de semana, jogos amistosos, rachões durante a semana, cursos de aperfeiçoamento dos instrutores de Escola de Futebol da SESP, e outros eventos do Município. No salão de judô e jiu-jitsu são ministradas aulas para iniciantes no período da tarde e treinamento de Jiu-Jitsu e preparação de atletas para competições, nos períodos da manhã, da noite e aos finais de semana.

A Sede Náutica se localiza na Rua Portugal, 891 - Bairro Estoril - CEP 09832-400
Localizado em uma área privilegiada, de frente para a repreza Billings com uma extensão de 300m possui em sua estrutura física possui um salão de festas com cozinha, churrasqueira e banheiros para 300 pessoas, dezenove quiosques para churrasco, sendo quatro com dimensões maiores equipados com freezeres que atendem até 70 pessoas e outros quinze quiosques menores com capacidade para 25 pessoas, uma quadra poli esportiva, uma quadra de voleibol, um campo de society equipado com gramado sintético, dois vestiários e lanchonete, duas piscinas infantis, entrada para embarcações a motor de pequeno e médio porte, estante de embarcações do tipo caiaques, canoas e pranchas com capacidade para até 30 barcos dessas modalidades, dois vestiários – masculino e feminino, seis banheiros coletivos, espaço com mesas de ping-pong e pebolim e lanchonete, pontão para apoitar embarcações a motor até de pequeno e médio porte – até 4 metros, playground, dois estacionamentos com capacidade total para 70 carros.

TÊNIS DE MESA

O início das atividades se de em 08 de janeiro de 2018, com a pré-temporada para os atletas federados sob a supervisão dos técnicos Mauricio Gonçalves e Hugo Hoyama (tendo função dupla como atleta e técnico).
As equipes de tênis de mesa de São Bernardo mantém atletas nas categorias:olímpicos mirim ,infantil,juvenil,adulto e paralimpico classe 5 e 7.
Com o intuito de fomentar a pratica do tênis de mesa e vivenciar a iniciação esportiva bem como a formação e revelação de novos talentos e para que isso aconteça foram realizadas duas clinicas aberta as escolas,tendo como foco as ações sociais,atraindo pais e crianças que através do tênis de mesa realizam interação social.

Treinamento

O trabalho da equipe de tênis de mesa de São Bernardo do Campo não limita suas ações ao alto rendimento e em competições oficiais, além da participação das equipes feminina e masculina Jogos Regionais e Abertos,representando a cidade de São Bernardo, os atletas disputam competições organizadas pela Federação Paulista de Tênis de Mesa e Confederação Brasileira de Tênis de Mesa,bem como aquelas organizadas por importantes grupos que elevam o tênis de mesa regional e estadual.Para que as equipes dentro dessas competições possam representar nossa cidade da melhor forma são realizados treinos diários para aprimoramento da parte física e técnica.

Seguem os principais resultados em competições:

Em março deu inicio ao Campeonato Paulista que será dividido em 8 Ranking durante o ano a soma de pontos dos 8 que sairá o campeão.

I Ranking realizado em São Paulo tivemos a atleta Beatriz Kanashiro categoria mirim obteve a terceira colocação, a atleta Raiza Silva na categoria Classe 5 sagrou se campeã e o atleta Gabriel Oi sagrou se campeão na categoria classe

Em abril tivemos o II Ranking realizada em São Paulo a atleta Beatriz Kanashiro na categoria mirim obteve o primeiro lugar, tivemos também a realização da Copa Brasil em Cuiabá – Mt onde a atleta Raiza Silva obteve o terceiro lugar e o atleta Gabriel Oi na categoria Classe 7

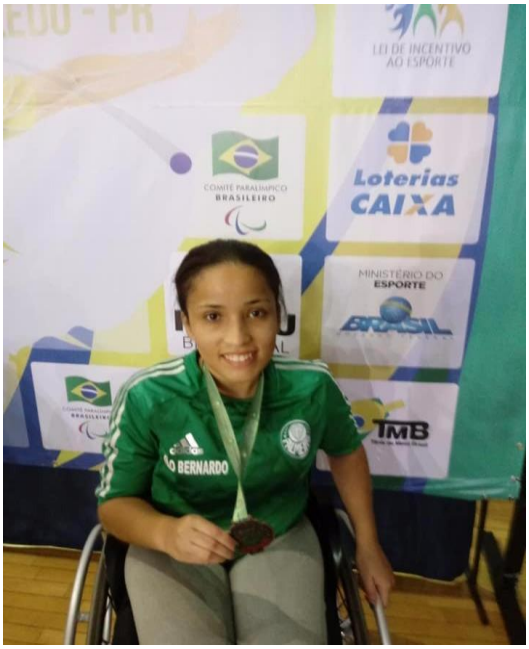

Em maio aconteceu o III Ranking na cidade de São Paulo a atleta Beatriz Kanashiro na categoria mirim obteve o primeiro lugar e Raiza Silva na categoria Classe 5 sagrou se campeã.

Em junho IV Ranking na cidade de São Paulo a atleta Raiza Silva na categoria classe 5 obteve o primeiro lugar e a atleta Beatriz Kanashiro na categoria infantil obteve o primeiro lugar.
Neste mês tivemos também a realização da Copa Brasil na cidade de Toledo –PR Onde a atleta Raiza Silva obteve a terceira colocação na categoria classe 5

Em julho tivemos os Jogos Regionais na cidade de Santo André onde as equipes - feminina e a masculina ficaram em terceiro lugar por equipe.

MODALIDADE DE TÊNIS

A Associação dos Funcionários Públicos do Município de São Bernardo, na modalidade Tênis de Campo, juntamente com seus atletas, técnico e supervisor, desenvolveu várias ações, que buscaram atender as metas descritas no plano de trabalho, anexado no processo administrativo SB 001674/2018, durante o ano de 2018, conforme descrito abaixo:

Atividades de Competição – Relatório Técnico

Processo seletivo para formação das equipes:
Nossas equipes foram formadas através de convite direto os praticantes interessados dos principais Centros esportivos municipais, clubes sociais e esportivos da modalidade com base em participações e resultados em competições anteriores. Como não conseguimos bons atletas somente do município, abrimos para atletas de outras cidades.

Resultados em torneios:
De forma muito positiva a equipe masculina e a equipe feminina, aprestaram um ótimo resultado nos 62º Jogos Regionais, representado muito bem nossa cidade. Nossas equipes estão em treinamentos diários, se preparando para a edição do 82º Jogos Abertos do Interior, que será realizado em São Carlos, entre os dias 12 e 24 de novembro.
Os 62º jogos regionais foram sediados na cidade de Santo André, no período de 04 a 13 de julho, do corrente ano.

CLASSIFICAÇÃO DE NOSSAS EQUIPES

EQUIPE MASCULINA - CAMPEÃ

Alexandre Tsuyoshi Tsuchiya
Edmilson José da Silva
Enrique Bianchini Bogo
Gabriel de Andrade Bendazoli

COMISSÃO TÉCNICA

Dorly Eduardo Eller
Supervisor

Edmilson José Silva
Técnico

EQUIPE FEMININA – CAMPEÃ
Eduarda Murad Piai Juliana Silva de Carvalho
Erika Drozd Pereira
Maria Clara Lima da Silva

ATIVIDADES SOCIAIS

Foram desenvolvidas 2ª clínicas com crianças, na faixa etária de 8 a 12 anos de idade.
Uma em 12/04/18 e a outra em 09/06/18, nas dependências do clube ME SC, coordenada pelo professor Edmilson José da Silva.

WAITING
FOR
FRIYAY!

SAFEGROUP

GESTÃO 2015 – 2017
SAFEGROUP

GESTÃO 2015 – 2017
SAFEGROUP

São Bernardo do Campo, 10 de setembro de 2018.

EUCLIDES VALDOSKI RAMOS
Presidente